Премијерка Ана Брнабић каже за РТС да ће данас, на изричиту молбу председника Александра Вучића, бити повучена одлука којом се прописује да су за давање информација о коронавирусу задужени Кризни штаб и особе које штаб овласти.

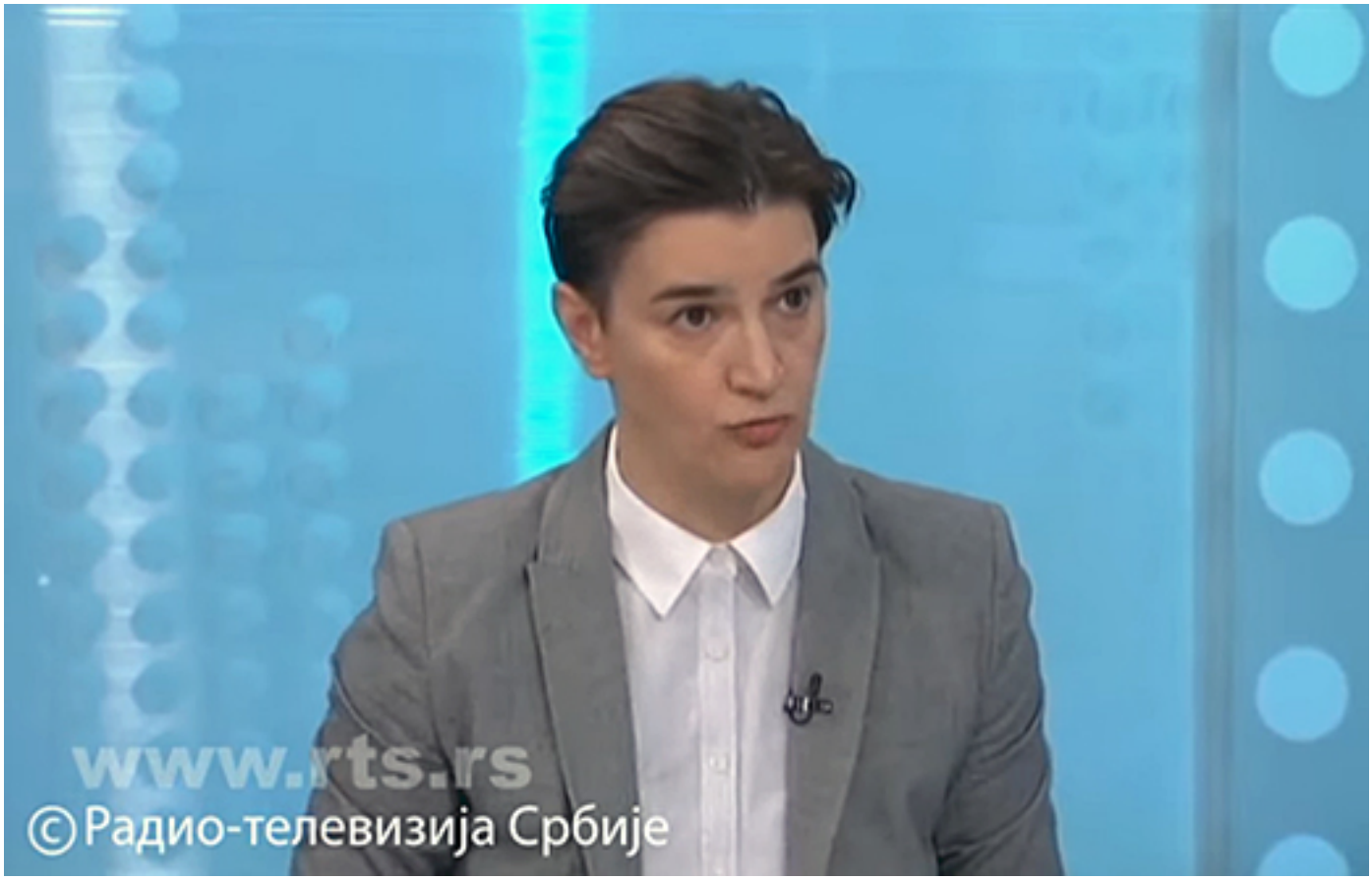

Гостујући у Јутарњем дневнику РТС-а премијерка Ана Брнабић је рекла да је циљ те одлуке био да се дају само потпуне, проверене и тачне информације.

"О томе се ради, да немамо непроверене информације, лажне вести, информације од локалних штабова, градоначелника, ко зна кога, да заштитимо здравствене раднике и породице јер је у условима ванредног стања, када реално имамо ратно стање, важно да ја као предсендица Владе и неко ко води штаб, покушам да заштитим макар породице, јер ће неко трчати да каже прво медијима, да би био локална звезда на пет минута", навела је премијерка.

„Иако верујем да ова уредба штити све, грађане, медицинске раднике и породице, од лажних вести и непроверених информација, да се не би бацила сенка на све што смо мукотрпно радили, влада ће данас, пре заседања кризног штаба, повући ову уредбу“, рекла је Брнабић.

Објашњава да је такав начин информисања довео до конфузије у рад људи који би сада морали да се баве само спасавањем живота.

Додаје да ће, ипак, данас та одлука бити повучена, на изричиту молбу председника.

"Повући ћемо уредбу јер је Србија урадила све, све да грађани буду тачно и правовремено информисани", рекла је Брнабићева.

Србија је, истиче, највише од свих земаља у Европи урадила да би грађани добијали тачне информације сваки дан.

Она каже да верује да ће због повлачења уредбе држава много више времена провести у борби са лажним вестима, које се, како каже, свакодневно пласирају.

Гопођо Брнабић, и ја се придружујем захтеву за повлачење спорног Закључка о информисању. Али не због Тање Фајон, нити због "изричите молбе" председника Вучића, већ зато што је слобода изражавања и информисања неопходан услов друштв. нормалности и поверења. https://t.co/1aluco6l4a

— Ђорђе Вукадиновић (@djordjenspm) April 2, 2020

У том смислу, помиње лажну вест о 24-часовној забрани кретања, да су активисти СНС тражили новац да би донели помоћ, те да у клиничким центирма нема опреме.

„Борићемо се више, биће нам потребан додатни напор“, рекла је Брбабић и додала да ово ванредно стање у Србији заиста јесте ратно стање.

Влада Србије је усвојила Закључак о информисању у време пандемије који пропусује централизацију јавних информација о пандемији током ванредног стања.

Та одлука предвиђа да се све информације у вези са пандемијом саопштава премијерка Ана Брнабић или особа коју овласти кризни штаб.

О привођењу новинарке Нове С

Председница Владе Србије Ана Брнабић је, поводом случаја новинарке портала Нова.рс којој је одређен притвор до 48 сати због текста о Клиничком центру Војводине, изјавила да јој је жао што се то догодило, али да је ширење лажних вести током ванредног стања озбиљан прекршај.

"Апеловаћу да више нема привођења, чак и људи који говоре лажи. Нека свако ради свој посао, а Влада ће се више бавити да оповргне те лажи. Не желим да дам изговор Тањи Фајон, Харлему Дезиру да причају како у Србији не постоји слобода говора, а учинили смо више од свих", рекла је Брнабић гостујући на Радио телевизији Србије.

"Молимо новинаре да не шире лажи које ће да служе да би се углед и капацитет здравствених усанова смањивао, да би нападали клиничке центре, здравствене раднике", рекла је Брнабићева која, како је рекла, "апелује да се новинари не приводе чак ни они који говоре лажи".

(Агенције)

Видети још: **ОЕБС: Забринути смо због одлуке Владе Србије да централизује информисање о Ковиду-19 и утицаја ове одлуке на рад медија и новинара**

Адвокат Срђан Ковачевић: Ани Лалић, новинарки портала „Нова.рс“ одређен притвор до 48 сати због „сумње да би могла да понови кривично дело, објављивања текстова који изазивају панику и нереде“

Нова С: Клинички центар Војводине пред пуцањем - без заштите за медицинске сестре